

Memoriului de prezentare

I. Denumirea proiectului:

„Impădurire 8,00 ha în Comuna Valea Teilor, Județul Tulcea”

II. Titular:

- VALEA CU NUCI S.R.L.;
- Loc. Valea Teilor, str. Drumul Tulcii, nr. 21, jud. Tulcea;
- 0742 233 400, valeacunuci@yahoo.ro;
- numele persoanelor de contact :Sârbu Denis Cristian/ Filipov Maran Ionuț;
- administrator / asociat;
- responsabil pentru protecția mediului.

III. Descrierea caracteristicilor fizice ale întregului proiect: a)un rezumat al proiectului;

Proiectul având ca titlu „ **ÎMPĂDURIRE 8,00 HA ÎN COMUNA VALEA TEILOR, JUDEȚUL TULCEA**”. își propune împădurirea unei suprafețe de teren neagricol de 8,00 ha și situat în extravilanul comunei Valea Teilor, tarla 30, parcela 904/1 suprafața 19.400 mp având nr. cadastral 30409 și intabulat în CF nr. 30409;tarla 30, parcela 904, suprafața 60.600 mp, având nr. cadastral 30408 și intabulat în CF nr. 30408, terenul cu o suprafață 8,00 ha prin **accesarea schemei de ajutor de stat „ „Sprijin pentru prima împădurire și crearea de suprafețe împădurite”, aferentă Măsurii 8 „Investiții în dezvoltarea zonelor împădurite și îmbunătățirea viabilității pădurilor”, Submăsura 8.1 „Împăduriri și crearea de suprafețe împădurite”, din cadrul Programului Național de Dezvoltare Rurală 2014-2020.Ediția III – noiembrie 2018.**

Descrierea lucrărilor de pregătire a terenului și solului

Pregătirea terenului, nu se va executa întrucât terenul care urmează a fi plantat cu puietri forestieri, provine din categoria terenurilor agricole și care vor fi cultivate cu culturi agricole până la înființarea culturii forestiere.

Pregătirea solului se execută pe toată suprafața de plantare și constă din lucrări de arat și discuit.

Arătura - lucrarea face parte din pregătirea solului și se execută cu tractor în agregat cu plugul cu 3-5 brăzdare de tip PP3-30M sau echivalent al acestuia, de preferință reversibil.

Lucrarea presupune parcurgerea întregii suprafețe cu plugul purtat de tractor și realizarea arăturii la adâncimea de 30 cm.

Perioada optimă de pregătire a solului este indicat a se executa toamna sau primăvara, înainte de plantare. Arătura distruge rădăcinile buruienilor și permite apei din precipitații să pătrundă în sol, iar fenomenul de îngheț-dezghet favorizează mărunțirea bolovanilor și așezarea mai bună a particulelor de sol.

Discuirea arăturii – lucrarea se execută cu tractor în agregat cu grapă disc GD 3,2 sau echivalent. Discuirea arăturii se realizează pe toată suprafața într-un singur sens, iar în urma executării acestei lucrări solul trebuie să fie bine mărunțit pe adâncimea de 10-15 cm, astfel încât să creeze condiții pentru evitarea pierderii prin evaporarea apei înmagazinate în sol. Discuirea se realizează prin două treceri, după arat și înainte de plantare.

Descrierea lucrărilor de înființare a plantației.

Lucrarea de instalarea a plantației constă în principal din asigurarea puietilor în șantierul de împădurire, puietri de bună calitate proveniți din pepiniere silvice, conform necesarului de puietri pe specii, pichetarea terenului, executarea gropilor manual, gropi având dimensiuni de 30x30x30 cm pentru toate speciile și plantarea propriu-zisă a puietilor forestieri(Stejar brumăriu, Frasin comun, Tei

argintiu sau Salcâm și Glădiță). Lucrările de completare a pierderilor sunt tot lucrări de plantare (rezultatul pierderilor se stabilește în urma controlului anual) și constau din asigurarea puieților la șantier (pe specii), executarea gropilor manual pe dimensiuni în funcție de formula de împădurire, în locul unde puieții lipsesc și plantarea unui nou puieț. În primăvara anului doi de la înființarea culturilor sunt prevăzute a fi executate completări în proporție de până la 20%, iar în anul II de la plantare sunt prevăzute a se executa completări pe 5 % din suprafață pentru formula de bază și respectiv de 10% pentru formula alternativă. În cazul completărilor lucrarea de pichetarea a terenului nu se execută.

Este operațiunea cea mai importantă din întregul proces tehnologic, iar de respectarea condițiilor tehnice impuse depinde în mare măsură reușita viitoarei plantații. Aceste lucrări de plantare se execută obligatoriu în afara sezonului de vegetație, atunci când procesele fiziologice la nivelul plantelor sunt foarte reduse, toamna târziu sau primăvara devreme, evitându-se perioadele când solul este înghețat.

Plantarea puieților în gropi executate manual – este cel mai des utilizat acest procedeu și permite plantarea puieților de talie mică a puieților cu rădăcină nudă. Gropile de plantat au o formă prismatică și dimensiuni corelate cu mărimea și forma sistemului radicular al puieților, astfel încât să permită așezarea rădăcinilor într-o poziție cât mai apropiată de aceea în care a crescut în pepinieră. La săparea manuală a gropilor se va folosi cazmaua.

Pentru plantarea propriu-zisă a puieților cu rădăcină nudă, puiețelul este ținut cu o mână în poziție verticală în centrul gropii, cu coletul la nivelul solului, iar rădăcinile sunt așezate într-o poziție cât mai normală. Acestea sunt acoperite treptat cu pământ de calitate, bine tasat, la început cu pumnul și în final cu piciorul, pentru a realiza un contact bun între rădăcini și sol. Pentru a asigura o bună poziționare a rădăcinilor și evitarea îndoirii sau răsucirii acestora, pe fundul gropii se poate realiza o excavație mai profundă (la puieții cu înrădăcinare pivotantă), un mușuroi pe care se va răsfirea rădăcinile (la puieți cu înrădăcinare trasantă) sau un mușuroi în care se va face o despicătură în partea centrală (la cei cu înrădăcinare pivotantă trasantă). Pentru acoperirea rădăcinilor se recomandă folosirea pământului de bună calitate, structurat și bogat în humus.

Descrierea lucrărilor de întreținere a plantației, pe ani

După plantare, odată cu începerea sezonului de vegetație, se execută lucrările de întreținerea plantației și constă în revizuirea plantației, receperea puieților și mobilizarea manuală și mecanizată a solului. Revizuirea plantației se execută în primul an de la plantare și în anul al doilea după ce suprafața a fost parcursă cu completări, de regulă după perioada de îngheț, iar lucrările de întreținere se execută în timpul sezonului de vegetație una două sau trei în funcție de necesități. Pentru plantațiile care urmează a fi instalate mobilizarea manuală a solului se execută în fâșii pe rândul de puieți pe 30% din suprafață și mobilizarea mecanizată a solului între rândurile de puieți cu tractorașul pe 70% din suprafață, fiind lucrări care asigură consolidarea plantației și eliminarea concurenței la rezervele de apă și substanțe nutritive.

Numărul de întrețineri diferă de la an la an iar acolo unde avem în formula de împădurire salcâm numărul de întrețineri în primii trei ani este de două întrețineri în primii doi ani iar în anul al treilea suprafața va fi parcursă cu o singură întreținere iar în anul patru se va executa o lucrare de descopleșire. Pentru formula alternativă unde avem în compoziție stejar brumăriu, în primii doi ani se vor executa trei întrețineri în anul trei suprafața va fi parcursă cu două întrețineri iar până în anul șase inclusiv se vor executa câte o singură întreținere. Numărul de întrețineri care trebuie executate se referă atât la întreținerea manuale cât și cele mecanizate.

Mobilizarea mecanizată a solului între rândurile de puieți –

Pentru schema de plantare 2x1m pe rândurile de puieți se execută mobilizarea mecanizată cu ajutorul unui tractor U455 sau echivalent, în agregat cu un disc cu lățimea de lucru de 1,4-1,6 m. lucrarea constă în parcurgerea o singură dată pe rând, pentru o singură întreținere iar mobilizarea se face la o adâncime de 10-12 cm. Pe rândul de puieți și la capete se are în vedere manevrarea discului astfel încât puieții să nu fie vătămați.

Mobilizarea manuală a solului pe rândul de puieți –mobilizarea manuală a solului se face cu sapa pe rândul de puieți și pe lățimea nemobilizată mecanizat care este de 50-70 cm. Mobilizarea solului se face la 10 cm adâncime, tăindu-se rădăcinile speciilor ierboase. În jurul puieților se execută mușuroaie cu scopul de a stop evaporarea apei din zona adiacentă rădăcinilor puieților.

Necesitatea acestei acțiuni a survenit din nevoia de a crea trupuri de pădure într-un județ deficitar în suprafețe împădurite, suprafața împădurită din județul Tulcea este de 12% pe de o parte iar pe de altă parte zona împădurită contribuie la conservarea și menținerea calității aerului, conservarea biodiversității faunei și florei din ecosistemul creat.

Efect principal va fi acela de oprirea proceselor de degradare a terenurilor și ameliorarea progresivă a acestora, sub efectul direct al culturilor forestiere de protecție, atenuare adversităților climatice, protecția așezărilor omenești, a altor obiective din zonă, la care se adaugă efectele producției culturilor instalate, masa lemnoasă, baze melifere precum și alte produse accesorii ale pădurii.

Înființarea plantației

Înființarea plantației se realizează prin lucrări de instalare a plantațiilor cu material forestier care să respecte prevederile **Legii 107/2011** privind comercializarea materialelor de reproducere cu modificările și completările ulterioare și cu lucrări de completare a pierderilor.

Plantația nou înființată va avea ca compoziție pentru suprafața de 6,62 ha formula de împădurire 60% Gorun 20%Tei argintiu 20% Ulm de turkestan iar pentru suprafața de 1,38 ha formula de împădurire 60% Gorun 20%Tei argintiu 20% Frasin comun suprafața totală fiind de 8,00 ha. În situația în care din diferite motive această formulă nu poate fi respectată în proiect este prevăzută ca formulă alternativă 100% Salcâm (Robinia pseudoacacia), schema de plantare va fi de 2x1 iar densitatea va fi de 5000 buc/ha. Lucrarea de instalare a plantației constă în principal din asigurarea puieților în șantierul de împădurire, puieți de bună calitate proveniți din pepiniere silvice, conform necesarului de puieți pe specii, pichetarea terenului, executarea gropilor manual, gropi având dimensiuni de 30x30x30 cm.

Descrierea lucrărilor de împrejmuire a plantației

În cadrul proiectului „**ÎMPĂDURIRE 8,00 HA ÎN COMUNA VALEA TEILOR, JUDEȚUL TULCEA**” se impune construirea unui gard în vederea protejării puieților forestieri. Această investiție este extrem de importantă întrucât va proteja plantația de dăunători cum ar fi animalele domestice dar și cele sălbatice precum și de alți potențiali dăunători. Riscul cel mai mare, ca plantația să sufere pierderi importante cauzate de animalele domestice, apare după recoltarea cerealelor, când majoritatea crescătorilor de animale merg cu acestea pe miriști iar din neglijență sau nepăsare, aceste pot provoca pagube însemnate puieților mai cu seamă în primii ani de la plantare. Probleme pot apărea și pe timp de iarnă din partea iepurilor de câmp sau a cervidelor, care pot provoca pierderi asupra puieților prin roaderea vârfurilor.

Un alt rolul pe care îl poate îndeplini acest gard este acela de delimitarea a liniei proprietății oferind un plus de protecție, asupra cetățenilor, care pot distruge puieții (prin rupere sau smulgere) având în vedere că plantația se află în imediata vecinătate a localității Valea Teilor, si nu in ultimul rând are rol estetic. Așadar pentru a evita un asemenea risc se propune împrejmuirea investiției cu un gard format din 5 rânduri de sârmă ghimpată.

Împrejmuirea se va realiza perimetral pe toată suprafața de 8,00 ha și cuprinde cele trei u.a.-uri 1a, 1b, 1c adică, tarla 30 parcela 904, 904/1 bloc fizic 2375, cod SIRUTA 160564 parcelă APIA 1,2,3 iar acolo unde exista laturi comune nu se va executa gard. Împrejmuirea va fi compusă din sârmă ghimpată, dispusă pe 5 rânduri cu diagonale, care se prind pe stâlpi de lemn plantați la 2,5m. Cele două porți de acces vor avea o lățime de 3 m fiecare care vor avea chenarul din lemn iar în interior vor fi 5 rânduri de sârmă ghimpată cu diagonale.

b) justificarea necesității proiectului;

Realizarea investiției având ca obiect de împădurirea terenurilor agricole, din sat Valea Teilor, comuna Valea Teilor, județul Tulcea generează impact asupra factorilor de mediului înconjurător, însă cu rezultate favorabile, cel puțin pe durata de funcționare a investiției.

Impactul plantației asupra mediului contribuie la:

- *Prevenirea inundațiilor* - Pădurea generează modificări ale regimului de umiditate atmosferică și edafică în mediul propriu și în exteriorul acestuia, cunoscut fiind faptul că precipitațiile cazute în pădure sau la marginea ei sunt cu 3-6 % mai mari ca pe terenurile descoperite. Acest efect se datorează unor condiții fitoclimatice specifice cum ar fi cantități sporite de vapori de apă în atmosfera pădurii, temperaturi mai coborâte ale aerului în perioada sezonului vegetativ, turbulența atmosferică mai redusă.

- *Efecte asupra vânturilor* - În condițiile instalării vegetației forestiere plantația constituie un obstacol activ modificator asupra direcției și vitezei vântului. În apropierea pădurii aerul în urcare își reduce viteza și își schimbă direcția. Dincolo de limita pădurii el coboară treptat spre sol recăpătându-și viteza inițială la o distanță care în mod obișnuit depășește de 20 ori înălțimea arboretului principal. În pădure viteza vântului scade treptat proporțional cu distanța față de liziere, ceea ce conduce la reducerea evapotranspirației, deci la mărirea favorabilității regimului de umiditate.

În concluzie pădurea exercită influențe pozitive asupra vântului atât în interiorul sau cât și pe terenul din apropiere, acționând ca un ecran de protecție a unor obiective economico – sociale sau a zonelor cu folosință agricolă

- *Efecte asupra temperaturii* - În urma investiției se va crea un mediu specific diferit în interiorul pădurii de exterior, mai moderat și protejat de extreme termice. Acesta ca urmare a rolului de izolator jucat de coronamentul arboretului a cărei suprafață superioară se încălzește și se răcește cel mai puternic în funcție de variația regimului termic. În acest fel în interiorul pădurii temperatura va fi cu 0,5-1°C mai redusă decât în teren descoperit pe perioada de vară și mai ridicată în perioada de iarnă, temperaturile extreme și amplitudinile termice vor fi moderate, maximele și minimele diurne se vor realiza cu un anumit decalaj.

- *Efecte asupra biodiversității* - Pădurea prezintă una dintre cele mai complexe structuri de ecosisteme din care decurge o structură trofică bogată, cu 4-5 lanțuri trofice incluzând producătorii de ordin 1-3 la care se adaugă 2-3 lanțuri la nivelul consumatorilor și descompunătorilor de necromasă. În constituirea pădurii participă numeroase specii de microorganisme vegetale și multe specii animale, de la mamifere mari până la microorganismele din sol. Existența pădurii conduce la instalarea pe scoartă a arborilor de mușchi-licheni și alge în litiera și în sol, o floră descompunătoare specifică și unele organisme cu nutriție chimiotrofă.

- *Efecte asupra populației* - Nu au fost identificate efecte directe asupra populației, totuși indirect calitatea îmbunătățită a aerului poate fi considerată benefică stării de sănătate a oamenilor. Execuția proiectului nu va afecta în nici un fel patrimoniul cultural al zonei.

Realizarea acestei investiții va influența calitatea factorilor de mediu, în totalitate în sens pozitiv și se apreciază că pe perioada de existență a pădurii niciunul din factorii de mediu nu vor fi influențați în sens negativ.

Efectele asupra mediului înconjurător generate de existența vegetației forestiere propuse prin proiect sunt directe, cumulative, pe termen lung permanente, zonale și întotdeauna pozitive.

c) valoarea investiției;

98093.46 euro

d) perioada de implementare propusă;

Angajamentul cu APIA va fi semnat pentru o perioadă de 12 ani

e) planșe reprezentând limitele amplasamentului proiectului, inclusiv orice suprafață de teren solicitată pentru a fi folosită temporar (planuri de situație și amplasamente);



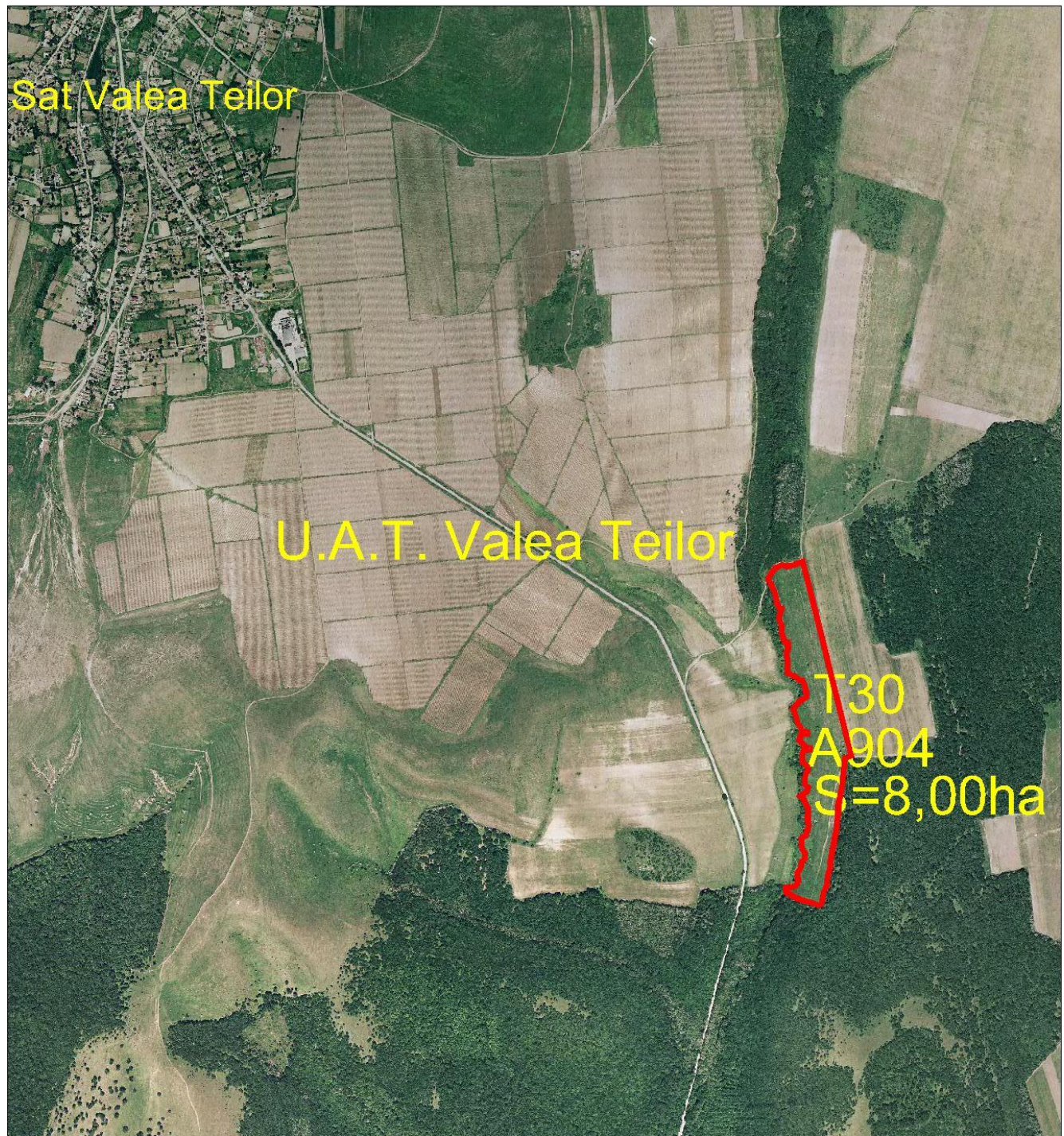

f) o descriere a caracteristicilor fizice ale întregului proiect, formele fizice ale proiectului (planuri, clădiri, alte structuri, materiale de construcție și altele).

Se prezintă elementele specifice caracteristice proiectului propus:

- profilul și capacitățile de producție;

Lucrarea de instalare a plantațiilor constă în principal din asigurarea puietilor în șantierul de împădurire, pichetarea terenului, executarea gropilor și plantarea propriu-zisă a puietilor forestieri.

Lucrările de completare a pierderilor sunt tot lucrări de plantare și constau din asigurarea puietilor la șantier, executarea gropilor în locul unde puietii s-au uscat și plantarea unui nou puiet.

Înființarea plantației se realizează prin lucrări de instalare a plantațiilor cu material forestier care să respecte prevederile **Legii 107/2011** privind comercializarea materialelor de reproducere cu modificările și completările ulterioare și cu lucrări de completare a pierderilor. Formula de împădurire va fi compusă din 60% Gorun, 20% Tei argintiu pentru suprafața de 8 ha și 20% Frasin comun pentru suprafața de 1,38 ha și 20% Ulm de turkestan pentru suprafața de 6,62 ha, schema de plantare va fi de 2x1 m iar densitatea de plantare de 5000 de puieti/ha.

- descrierea instalației și a fluxurilor tehnologice existente pe amplasament (după caz);

Instalații și fluxuri tehnologice nu este cazul deoarece activitatea nu include unități amenajistice.

- descrierea proceselor de producție ale proiectului propus, în funcție de specificul investiției, produse și subproduse obținute, mărimea, capacitatea;

Prin înființarea unui trup de pădure nu rezultă procese de producție

- materiile prime, energia și combustibilii utilizați, cu modul de asigurare a acestora;

Materiile prime folosite sunt puietii forestieri care se vor asigura din pepinierele autorizate din județ sau limitrofe județului și trebuie să îndeplinească condițiile minime prevăzute în SR 1347:2004.

Utilizarea puietilor forestieri ca material de reproducere trebuie să se supună prevederilor Legii nr.107 din 15 iunie 2011 privind comercializarea materialelor forestiere de reproducere.

- racordarea la rețelele utilitare existente în zonă;

Înființarea unei culturi forestiere nu necesită recordare la utilitati.

- descrierea lucrărilor de refacere a amplasamentului în zona afectată de execuția investiției;

Lucrărilor de refacere a amplasamentului nu este cazul întrucât se va schimba destinația terenului din teren agricol în teren cu vegetație forestieră.

- căi noi de acces sau schimbări ale celor existente;

Accesul la amplasament se va face pe drumurile agricole existente și nu se crează drumuri noi.

- resursele naturale folosite în construcție și funcționare;

Nu se vor folosi resurse naturale pentru înființarea culturii forestiere

- metode folosite în construcție/demolare;

Nu este cazul.

- planul de execuție, cuprinzând faza de construcție, punerea în funcțiune, exploatare, refacere și folosire ulterioară;

Lucrările de înființare, întreținere și îngrijire, precizate în proiectul tehnic de împădurire, vor fi executate sub îndrumarea unei persoane fizice atestate de autoritatea națională în domeniul silviculturii conform OMMAP nr. 1763/2015 sau OMMP nr. 718/2010 pentru executarea lucrărilor cu precizarea că persoanele fizice au calitatea de diriginte de șantier, conform art.30, lit.e) din OMMP nr.1763/2015.

Punerea în funcțiune se face după depunerea Dosarului Cererii de Plată de către beneficiar la Centrul Județean APIA, în două exemplare pe suport de hârtie și în IPA – online/aplicația electronică M8 și verificarea lucrărilor de către o comisie constituită din reprezentanți APIA, AFIR și Garda forestieră.

Exploatarea se va face atunci când arboretul a ajuns la vârsta exploatabilității iar în proiect

Vârsta exploatabilității este de 84 ani.

- relația cu alte proiecte existente sau planificate;

Prin implementarea proiectului „**ÎMPĂDURIRE 8,00 HA ÎN COMUNA VALEA TEILOR, JUDEȚUL TULCEA**” nu se realizează o relație cu alte proiecte.

- detalii privind alternativele care au fost luate în considerare;

Nu este cazul.

- alte activități care pot apărea ca urmare a proiectului (de exemplu, extragerea de agregate, asigurarea unor noi surse de apă, surse sau linii de transport al energiei, creșterea numărului de locuințe, eliminarea apelor uzate și a deșeurilor);

Nu apar alte activități ca urmare a implementării proiectului întrucât lucrările de înființare, întreținere și înlocuire se vor executa muncitori sezonieri din zonă.

- alte autorizații cerute pentru proiect.

Aviz Garda Forestieră

Adeverință Consiliu Județean Tulcea

Schimbarea categoriei de folosință din teren agricol în teren forestier se va face după finalizarea Angajamentului cu APIA.

IV. Descrierea lucrărilor de demolare necesare:

– planul de execuție a lucrărilor de demolare, de refacere și folosire ulterioară a terenului;

Nu este cazul întrucât terenul care va fi împădurit în momentul de față este teren agricol.

– descrierea lucrărilor de refacere a amplasamentului;

Nu este cazul

– căi noi de acces sau schimbări ale celor existente, după caz;

Accesul la amplasament se va face pe drumurile existente și nu se crează drumuri noi.

– metode folosite în demolare;

Nu este cazul

– detalii privind alternativele care au fost luate în considerare;

Nu este cazul

– alte activități care pot apărea ca urmare a demolării (de exemplu, eliminarea deșeurilor).

Nu este cazul.

V. Descrierea amplasării proiectului:

- distanța față de granițe pentru proiectele care cad sub incidența Conventiei privind evaluarea impactului asupra mediului în context transfrontieră, adoptată la Espoo la 25 februarie 1991, ratificată prin Legea nr. 22/2001, cu completările ulterioare;

Nu este cazul

- localizarea amplasamentului în raport cu patrimoniul cultural potrivit Listei monumentelor istorice, actualizată, aprobată prin Ordinul ministrului culturii și cultelor nr. 2.314/2004, cu modificările ulterioare, și Repertoriului arheologic național prevăzut de Ordonanța Guvernului nr. 43/2000 privind protecția patrimoniului arheologic și declararea unor situri arheologice ca zone de interes național, republicată, cu modificările și completările ulterioare;

Nu este cazul

- hărți, fotografii ale amplasamentului care pot oferi informații privind caracteristicile fizice ale mediului, atât naturale, cât și artificiale, și alte informații privind:



Fig. 1. Amplasamentul investiției (Sursa Google Earth)

Din punct de vedere cadastral obiectivul de investiții este amplasat în totalitate în:

- tarla 30, parcela 904, 904/1 suprafața 80.000 mp având nr. cadastral 31520 și intabulat în CF nr. 27712 din 25/04/2018;

Suprafața ce urmează a fi împădurită prin accesarea schemei de ajutor de stat **„Sprijin pentru prima împădurire și crearea de suprafețe împădurite”**, aferentă Măsurii 8 **„Investiții în dezvoltarea zonelor împădurite și îmbunătățirea viabilității pădurilor”**, Submăsura 8.1 **„Împăduriri și crearea de suprafețe împădurite”**, din cadrul Programului Național de Dezvoltare Rurală 2014-2020 sesiunea 3- 2018, va fi de 8,00 ha.

-- folosințele actuale și planificate ale terenului atât pe amplasament, cât și pe zone adiacente acestuia;

Terenul ce urmează a fi împădurit prin accesarea schemei de ajutor de stat **„Sprijin pentru prima împădurire și crearea de suprafețe împădurite”**, aferentă Măsurii 8 **„Investiții în dezvoltarea zonelor împădurite și îmbunătățirea viabilității pădurilor”**, Submăsura 8.1 **„Împăduriri și crearea de suprafețe împădurite”**, din cadrul Programului Național de Dezvoltare Rurală 2014-2020 sesiunea 3- 2018 face parte din categoria terenurilor agricole și este cultivat cu cereale fiind declarat la APIA.

-- politici de zonare și de folosire a terenului;

Nu este cazul

-- arealele sensibile;

Nu este cazul

- coordonatele geografice ale amplasamentului proiectului, care vor fi prezentate sub formă de vector în format digital cu referință geografică, în sistem de proiecție națională Stereo 1970;

- detalii privind orice variantă de amplasament care a fost luată în considerare.

VI. Descrierea tuturor efectelor semnificative posibile asupra mediului ale proiectului, în limita informațiilor disponibile:

(A) Surse de poluanți și instalații pentru reținerea, evacuarea și dispersia poluanților în mediu:

a) protecția calității apelor:

- sursele de poluanți pentru ape, locul de evacuare sau emisarul;
- stațiile și instalațiile de epurare sau de preepurare a apelor uzate prevăzute;

Instalarea vegetației forestiere are un rol deosebit de important în protejarea învelișului de sol și în reglarea debitelor de apă de suprafață și subterane, în special în perioadele când se înregistrează precipitații importante cantitativ.

În urma desfășurării activităților de instalare a culturilor forestiere nu preconizăm un impact negativ asupra factorului de mediu apă

b) protecția aerului:

- sursele de poluanți pentru aer, poluanți, inclusiv surse de mirosuri;
- instalațiile pentru reținerea și dispersia poluanților în atmosferă;

Prin implementarea acestui proiect, vor rezulta emisii de poluanți în aer în limite admisibile. Acestea vor fi:

-emisii din surse mobile (oxid de carbon, oxizi de azot, oxizi de sulf, poluanți organici persistenti și pulberi) de la mașinile și utilajele care vor fi folosite la lucrarile silvice;

Emisiile de suspensii rezultate pe durata lucrărilor sunt greu de cuantificat deoarece natura lucrărilor, mijloacele auto folosite precum și condițiile meteorologice din perioada de pregătire a solului și intretinerii plantației pot influența cantitatea de pulberi (particule în suspensii) în zona de impact.

Impactul asupra aerului în faza de execuție a proiectului este de tip:

- direct - emisii datorate activităților de implementare a lucrărilor silvice prevăzute de proiectul de împădurire, care un vor afecta semnificativ speciile de floră și faună din zona comunei Cobadin;

Se poate afirma, totuși, că nivelul acestor emisii este scăzut și că nu depășește limite maxime admise și că efectul acestora este anihilat de vegetația forestieră din zonă.

Măsuri de diminuare a impactului

În activitatea de pregătire a solului și lucrări de întreținere a plantației nu se folosesc utilaje ale căror emisii de noxe să ducă la acumulări locale cu efect negativ asupra sănătății populației locale și a animalelor din zonă. Pentru diminuarea impactului asupra factorului de mediu aer se impun o serie de măsuri precum:

- folosirea de utilaje dotate cu motoare termice care să respecte normele de poluare EURO 3 – EURO 6;
- efectuarea la timp a reviziilor și reparațiilor la motoarele termice din dotarea utilajelor
- evitarea funcționării în gol a motoarelor utilajelor și a mijloacelor auto;

c) protecția împotriva zgomotului și vibrațiilor:

- sursele de zgomot și de vibrații;
- amenajările și dotările pentru protecția împotriva zgomotului și vibrațiilor;

Nu este cazul

d) protecția împotriva radiațiilor:

- sursele de radiații;
- amenajările și dotările pentru protecția împotriva radiațiilor;

Nu este cazul

e) protecția solului și a subsolului:

- sursele de poluanți pentru sol, subsol, ape freatică și de adâncime;
- lucrările și dotările pentru protecția solului și a subsolului;

În activitatea de înființare a culturilor forestiere pot să apară situații de poluare a solului datorită:

- tasarea solului datorită deplasării utilajelor pe căile de acces;

- pierderi accidentale de carburanți și/sau lubrifianți de la utilajele care execută lucrări mecanizate;

Măsuri de diminuare a impactului

În vederea diminuării impactului lucrărilor executate mecanizat asupra solului se recomandă luarea unor măsuri:

- dotarea utilajelor care deservește activitatea de întreținerea culturii cu anvelope de lățime mare care să aibă ca efect reducerea presiunii pe sol și implicit reducerea fenomenului de tasare;
- drumurile destinate circulației autovehiculelor până la plantație vor fi selectate să fie în sistem impermeabil.

f) protecția ecosistemelor terestre și acvatice:

- identificarea arealelor sensibile ce pot fi afectate de proiect;
- lucrările, dotările și măsurile pentru protecția biodiversității, monumentelor naturii și ariilor protejate;

Implementarea proiectului „**ÎMPĂDURIRE 8,00 HA ÎN COMUNA VALEA TEILOR, JUDEȚUL TULCEA**” nu afectează ecosistemele terestre și acvatice.

g) protecția așezărilor umane și a altor obiective de interes public:

- identificarea obiectivelor de interes public, distanța față de așezările umane, respectiv față de monumente istorice și de arhitectură, alte zone asupra cărora există instituit un regim de restricție, zone de interes tradițional și altele;

Distanța până în sat Valea Teilor localitatea cea mai apropiată de obiectiv este de 3,1km.

Distanța până la cel mai apropiat trup de pădure este de nesemnificativă, întrucât terenul se învecinează cu cantonul silvic Alba, U.P.IV Alba care este în administrarea de RNP. Romsilva, D.S.Tulcea-O.S. Niculițel, canton care are în compoziția sa specii de cvercinee, tei, frasin salcâm, mojdrean, carpen și arbuști (păducel, maces).

- lucrările, dotările și măsurile pentru protecția așezărilor umane și a obiectivelor protejate și/sau de interes public;

Implementarea proiectului **ÎMPĂDURIRE 8,00 HA ÎN COMUNA VALEA TEILOR, JUDEȚUL TULCEA**” nu afectează așezărilor umane și a altor obiective de interes public așezărilor umane și a altor obiective de interes public.

h) prevenirea și gestionarea deșeurilor generate pe amplasament în timpul realizării proiectului/în timpul exploatarei, inclusiv eliminarea:

- lista deșeurilor (clasificate și codificate în conformitate cu prevederile legislației europene și naționale privind deșeurile), cantități de deșeuri generate;
- programul de prevenire și reducere a cantităților de deșeuri generate;
- planul de gestionare a deșeurilor;

Deseurile rezultate în perioada înființării plantației (hartie, pet provenite de la personalul care va face plantarea puieților) vor fi colectate selectiv și predate unităților autorizate..

i) gospodărirea substanțelor și preparatelor chimice periculoase:

- substanțele și preparatele chimice periculoase utilizate și/sau produse;
- modul de gospodărire a substanțelor și preparatelor chimice periculoase și asigurarea condițiilor de protecție a factorilor de mediu și a sănătății populației.

Nu vor fi utilizate substanțe chimice periculoase.

(B) Utilizarea resurselor naturale, în special a solului, a terenurilor, a apei și a biodiversității.

VII. Descrierea aspectelor de mediu susceptibile a fi afectate în mod semnificativ de proiect:

– impactul asupra populației, sănătății umane, biodiversității (acordând o atenție specială speciilor și habitatelor protejate), conservarea habitatelor naturale, a florei și a faunei sălbatice, terenurilor, solului, folosințelor, bunurilor materiale, calității și regimului cantitativ al apei, calității aerului, climei (de exemplu, natura și amploarea emisiilor de gaze cu efect de seră), zgomotelor și vibrațiilor, peisajului și mediului vizual, patrimoniului istoric și cultural și asupra interacțiunilor dintre aceste elemente. Natura impactului (adică impactul direct, indirect, secundar, cumulativ, pe termen scurt, mediu și lung, permanent și temporar, pozitiv și negativ);

Impactul plantației asupra mediului:

- *Prevenirea inundațiilor*- Pădurea generează modificări ale regimului de umiditate atmosferică și edafică în mediul propriu și în exteriorul acestuia, cunoscut fiind faptul că precipitațiile cazute în pădure sau la marginea ei sunt cu 3-6 % mai mari decât pe terenurile descoperite. Acest efect se datorează unor condiții fitoclimatice specifice cum ar fi cantități sporite de vapori de apă în atmosfera pădurii, temperaturi mai coborâte ale aerului în perioada sezonului vegetativ, turbulența atmosferică mai redusă.

- *Efecte asupra vânturilor* - În condițiile instalării vegetației forestiere plantația constituie un obstacol activ modificator asupra direcției și vitezei vântului. În apropierea pădurii aerul în urcare își reduce viteza și își schimbă direcția. Dincolo de limita pădurii el coboară treptat spre sol recăpătându-și viteza inițială la o distanță care în mod obișnuit depășește de 20 ori înălțimea arboretului principal. În pădure viteza vântului scade treptat proporțional cu distanța față de liziere, ceea ce conduce la reducerea evapotranspirației, deci la mărirea favorabilității regimului de umiditate. În concluzie pădurea exercită influențe pozitive asupra vântului atât în interiorul său cât și pe terenul din apropiere, acționând ca un ecran de protecție a unor obiective economico – sociale sau a zonelor cu folosință agricolă

- *Efecte asupra temperaturii*- În urma investiției se va crea un mediu specific diferit în interiorul pădurii de exterior, mai moderat și protejat de extreme termice. Acesta ca urmare a rolului de izolator jucat de coronamentul arboretului a cărei suprafață superioară se încălzește și se răcește cel mai puternic în funcție de variația regimului termic. În acest fel în interiorul pădurii temperatura va fi cu 0,5-1°C mai redusă decât în teren descoperit pe perioada de vară și mai ridicată în perioada de iarnă, temperaturile extreme și amplitudinile termice vor fi moderate, maximele și minimele diurne se vor realiza cu un anumit decalaj.

- *Efecte asupra biodiversității* - Pădurea prezintă una dintre cele mai complexe structuri de ecosisteme din care decurge o structură trofică bogată, cu 4-5 lanțuri trofice incluzând producătorii de ordin 1-3 la care se adaugă 2-3 lanțuri la nivelul consumatorilor și descompunătorilor de necromasă. În constituirea pădurii participă numeroase specii de microorganisme vegetale și multe specii animale, de la mamifere mari până la microorganismele din sol. Existența pădurii conduce la instalarea pe scară arborilor de mușchi-licheni și alge în litiera și în sol, o floră descompunătoare specifică și unor organisme cu nutriție chimiotrofa.

– extinderea impactului (zona geografică, numărul populației/habitatelor/speciilor afectate);

– magnitudinea și complexitatea impactului;

- probabilitatea impactului;
- durata, frecvența și reversibilitatea impactului;
- măsurile de evitare, reducere sau ameliorare a impactului semnificativ asupra mediului;
- natura transfrontalieră a impactului.

În urma instalării unui trup de pădure de 8,00 ha în comuna Valea Teilor, acesta va contribui la instalarea habitatelor de pădure iar în vederea conservării acestora, se propun câteva măsuri de reducere a impactului ce trebuie avute în vedere de către beneficiarul proiectului:

- să se respecte prevederile proiectului de împădurire;
- respectarea prevederilor legale în domeniul protecției mediului;
- întreținerea și repararea utilajelor care vor executa lucrări silvice se va realiza în ateliere mecanice specializate pentru a diminua riscurile de poluare a solurilor /apelor din păduri;
- să ia toate măsurile de prevenire și stingere a incendiilor, iar în caz de incendiu să intervină la stingerea incendiilor cu utilaje proprii și personalul muncitor existent până la intervenția altor autorități;

VIII. Prevederi pentru monitorizarea mediului - dotări și măsuri prevăzute pentru controlul emisiilor de poluanți în mediu, inclusiv pentru conformarea la cerințele privind monitorizarea emisiilor prevăzute de concluziile celor mai bune tehnici disponibile aplicabile. Se va avea în vedere ca implementarea proiectului să nu influențeze negativ calitatea aerului în zonă.

În cadrul județului Tulcea, influența factorilor antropici asupra calității atmosferei, se manifestă frecvent fiind generată de activitatea industrială și traficul auto. În restul teritoriului, inclusiv în zona din jurul U.A.T. Valea Teilor, sursele de poluare sunt punctiforme și dispersate, influența lor asupra calității atmosferei fiind redusă. Înființarea unui trup de pădure cu o suprafață de 8.00 ha în comuna Valea Teilor va conduce la emiterea de către utilajele folosite a unor emisii de noxe foarte scăzute care nu vor avea efecte negative asupra sănătății umane.

IX. Legătura cu alte acte normative și/sau planuri/programe/strategii/documente de planificare:

(A) Justificarea încadrării proiectului, după caz, în prevederile altor acte normative naționale care transpun legislația Uniunii Europene: Directiva [2010/75/UE](#) (IED) a Parlamentului European și a Consiliului din 24 noiembrie 2010 privind emisiile industriale (prevenirea și controlul integrat al poluării), Directiva [2012/18/UE](#) a Parlamentului European și a Consiliului din 4 iulie 2012 privind controlul pericolelor de accidente majore care implică substanțe periculoase, de modificare și ulterior de abrogare a Directivei [96/82/CE](#) a Consiliului, Directiva [2000/60/CE](#) a Parlamentului European și a Consiliului din 23 octombrie 2000 de stabilire a unui cadru de politică comunitară în domeniul apei, Directiva-cadru aer [2008/50/CE](#) a Parlamentului European și a Consiliului din 21 mai 2008 privind calitatea aerului înconjurător și un aer mai curat pentru Europa, Directiva [2008/98/CE](#) a Parlamentului European și a Consiliului din 19 noiembrie 2008 privind deșeurile și de abrogare a anumitor directive, și altele).

(B) Se va menționa planul/programul/strategia/documentul de programare/planificare din care face proiectul, cu indicarea actului normativ prin care a fost aprobat.

X. Lucrări necesare organizării de șantier:

- descrierea lucrărilor necesare organizării de șantier;

Înființarea culturii forestiere pe suprafața de 8,00 ha din cadrul UAT Valea Teilor, tarla 30, parcela 904, 904/1 nu necesită organizare de șantier întrucât lucrările de înființare, întreținere și întreținere care necesită manoperă se vor executa în regie cu muncitori din satul Valea Teilor iar puieți care vor fi aduși de la pepinierele silvice vor fi depozitați temporar la marginea parcelei.

- localizarea organizării de șantier;

Nu este cazul

- descrierea impactului asupra mediului a lucrărilor organizării de șantier;

Nu este cazul

- surse de poluanți și instalații pentru reținerea, evacuarea și dispersia poluanților în mediu în timpul organizării de șantier;

Nu este cazul

- dotări și măsuri prevăzute pentru controlul emisiilor de poluanți în mediu.

Nu este cazul

XI. Lucrări de refacere a amplasamentului la finalizarea investiției, în caz de accidente și/sau la încetarea activității, în măsura în care aceste informații sunt disponibile:

- lucrările propuse pentru refacerea amplasamentului la finalizarea investiției, în caz de accidente și/sau la încetarea activității;

Nu este cazul

- aspecte referitoare la prevenirea și modul de răspuns pentru cazuri de poluări accidentale;
- aspecte referitoare la închiderea/dezafectarea/demolarea instalației;
- modalități de refacere a stării inițiale/reabilitare în vederea utilizării ulterioare a terenului.

XII. Anexe - piese desenate:

1. planul de încadrare în zonă a obiectivului și planul de situație, cu modul de planificare a utilizării suprafețelor; formele fizice ale proiectului (planuri, clădiri, alte structuri, materiale de construcție și altele); planșe reprezentând limitele amplasamentului proiectului, inclusiv orice suprafață de teren solicitată pentru a fi folosită temporar (planuri de situație și amplasamente);

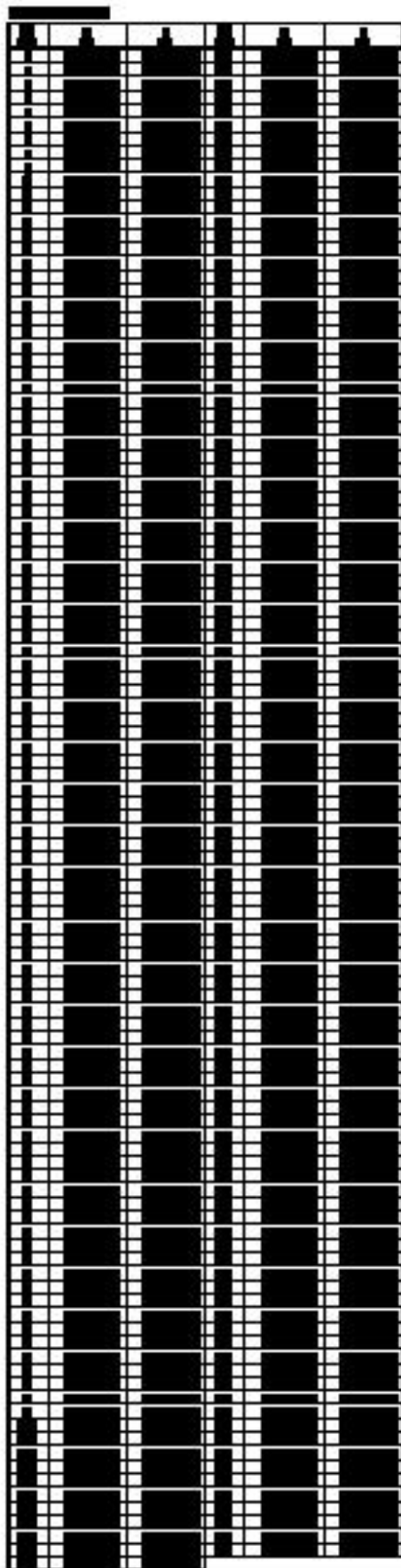

Plan de incadrare in zona
Scara 1 : 5000

IMPADURIRE 8.00 HA,
IN COMUNA VALEA TEILOR, JUDET TULCEA

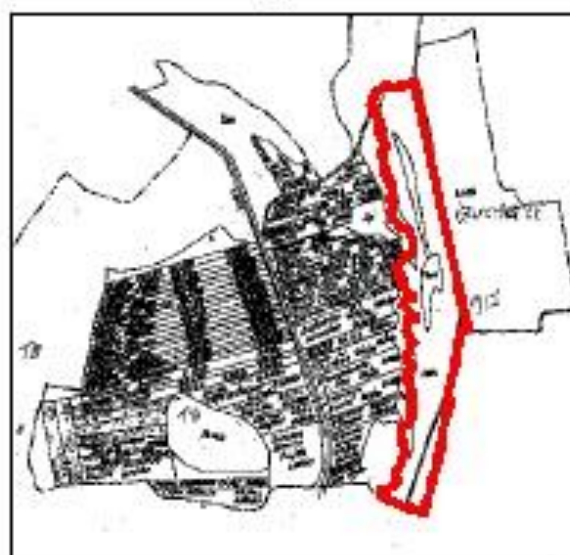
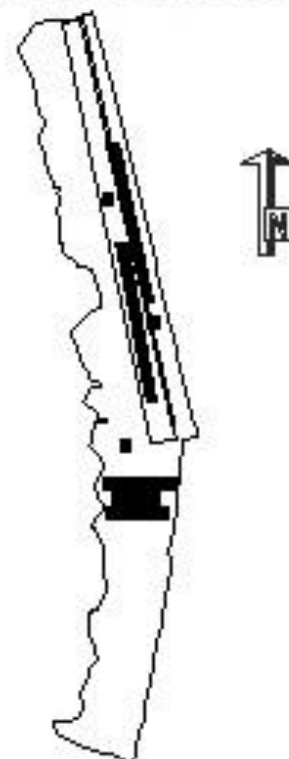

Beneficiar:
S.C. VALGA CU NOU S.R.L.
Localitate Valea Teilor, str. Drumul Tuii
nr. 21 comuna Valea Teilor, Județul Tulcea

2. schemele-flux pentru procesul tehnologic și fazele activității, cu instalațiile de depoluare;
3. schema-flux a gestionării deșeurilor;
4. alte piese desenate, stabilite de autoritatea publică pentru protecția mediului.

XIII. Pentru proiectele care intră sub incidența prevederilor art. 28 din Ordonanța de urgență a Guvernului nr. 57/2007 privind regimul ariilor naturale protejate, conservarea habitatelor naturale, a florei și faunei sălbatice, aprobată cu modificări și completări prin Legea nr. 49/2011, cu modificările și completările ulterioare, memoriul va fi completat cu următoarele:

a) descrierea succintă a proiectului și distanța față de aria naturală protejată de interes comunitar, precum și coordonatele geografice (Stereo 70) ale amplasamentului proiectului. Aceste coordonate vor fi prezentate sub formă de vector în format digital cu referință geografică, în sistem de proiecție națională Stereo 1970, sau de tabel în format electronic conținând coordonatele conturului (X, Y) în sistem de proiecție națională Stereo 1970;

Proiectul „**ÎMPĂDURIRE 8,00 HA ÎN COMUNA VALEA TEILOR, JUDEȚUL TULCEA**” își propune împădurirea unei suprafețe de teren arabil de 8,00 ha situat în extravilanul U.A.T Valea Teilor și este amplasat în tarla 30, parcela 904, 904/1. Proiectul se va implementa prin **accesarea schemei de ajutor de stat** „*„Sprijin pentru prima împădurire și crearea de suprafețe împădurite”*”, aferentă Măsurii 8 „*Investiții în dezvoltarea zonelor împădurite și îmbunătățirea viabilității pădurilor*”, Submăsura 8.1 „*Împăduriri și crearea de suprafețe împădurite*”, din cadrul Programului Național de Dezvoltare Rurală 2014-2020. Ediția III – noiembrie 2018.

Suprafața de teren ce urmează a fi împădurită în urma implementării acestui proiect se suprapune cu aria naturală protejată ROSPA 0073 MĂCIN – NICULIȚEL

b) numele și codul ariei naturale protejate de interes comunitar;
ROSPA 0073 MĂCIN – NICULIȚEL

c) prezența și efectivele/suprafețele acoperite de specii și habitate de interes comunitar în zona proiectului;

Situl de protecție specială ROSPA0073 Măcin – Niculițel se întinde pe o suprafață de 67.371 ha în cadrul regiunii biogeografice stepice, cu o altitudine medie de 154 m (variind între 0 și 466 m).

O suprafață de 8,00 ha din perimetrul ce urmează a fi împădurit în urma implementării proiectului „**ÎMPĂDURIRE 8,00 HA ÎN COMUNA VALEA TEILOR, JUDEȚUL TULCEA**” aflat în extravilanul comunei Valea Teilor se suprapune cu suprafața sitului **MĂCIN – NICULIȚEL (ROSPA0073)**. Zona respectivă reprezintă 0,012% din suprafața sitului Natura 2000 **ROSPA 0073 MĂCIN – NICULIȚEL**

Acest sit cuprinde mai multe clase de habitate astfel:

- a) număr de specii din anexa 1 a Directivei Pasari: 56;
- b) număr de alte specii migratoare, listate în anexele Convenției asupra speciilor migratoare (Bonn): 123;
- c) număr de specii periclitate la nivel global: 10.

Situl este important pentru populațiile de specii cuibăritoare ale speciilor următoare:

- pentru populațiile cuibăritoare ale speciilor următoare:
 - Falco cherrug* (Șoim dunărean)
 - Coracias garrulus* (Dumbrăveanca)
 - Ciconia ciconia* (Barza albă)
 - Accipiter brevipes* (Uliul cu picioare scurte)
 - Burhinus oedicnemus* (Pasărea ogorului)
 - Oenanthe pleschanka* (Pietrar)

Circaetus gallicus (Șerpar)
Buteo ruffinus (Șorecar mare)
Emberiza hortulana (Presură de grădină)
Caprimulgus europaeus (Caprimulg)
Hieraaetus pennatus (Acvilă porumbacă)
Lullula arborea (Ciocârlie de pădure)

- pentru perioada de migrație a următoarelor specii:

Ciconia ciconia (Barza albă)
Accipiter brevipes (Uliul cu picioare scurte)
Circaetus gallicus (Șerpar)
Buteo rufinus (Șorecar mare)
Hieraaetus pennatus (Acvilă porumbacă)
Lanius collurio (Sfrâncioc roșiatic)
Gyps fulvus (Vultur sur)
Ficedula parva (Muscar mic)
Galerida cristata (Ciocârlan)
Lullula arborea (Ciocârlie de pădure)
Falco vespertinus (Vânturel de seară)
Neophron percnopterus (Hoitar)
Pandion haliaetus (Uligan pescar)
Nycticorax nycticorax (Stârc de noapte)
Ciconia nigra (Barza neagră)
Himantopus himantopus (Pciorong)
Haliaeetus albicilla (Codalb)
Pelecanus onocrotalus (Pelican comun)
Pelecanus crispus (Pelican creț)
Ardea purpurea (Stârc roșu)
Plegadis falcinellus (Țigănuș)
Platalea leucorodia (Lopătar)
Chlidonias hybridus (Chirighiță cu obraz alb)
Pernis apivorus (Viespar)
Anthus campestris (Fâsă de câmp)
Aquila pomarina (Acvilă țipatoare mică)
Aquila heliaca (Acvilă de câmp)
Aquila chrysaetos (Acvilă de munte)
Aquila clanga (Acvilă țipatoare mare)
Circus macrourus (Erete alb)
Circus aeruginosus (Erete de stof)
Falco peregrinus (Șoim călător)
Milvus migrans (Gaie neagră)
Egretta alba (Egreta mare)
Phalacrocorax pygmaeus (Cormoran mic)
Recurvirostra avosetta (Ciocîntors)
Tringa glareola (Fluierar de mlaștină)

Speciile de păsări care sunt prezente în zonă :

Ordinul Passeriformes *Corvus frugilegus* (cioară de semănătură)

Specie sedentară, comună în întreaga țară, în toate zonele de câmpie și colinare. Pentru cuibărit preferă locurile împădurite, iar pentru hrană locurile deschise, terenurile agricole, livezile, pășunile etc. Este inclusă în Anexa II-2 din Directiva Păsări și Anexa III Convenția de la Berna. Pe plan european este considerată o specie stabilă fiind inclusă în categoria NonSPEC.

Ordinul Passeriformes *Hirundo rustica* (rândunica)

Specie oaspete de vară, comună în întreaga țară, cu precădere în zonele rurale. Este inclusă doar în Anexa II Convenția de la Berna. Pe plan european este considerată o specie a căror efective sunt constant reduse, fiind inclusă în categoria SPEC 3.

Ordinul Passeriformes: *Passer domesticus* (vrabia de casă)

Specie sedentară, comună în toate regiunile țării. Nu este pretențioasă la condițiile de mediu, adaptându-se la cele mai felurite habitate. Este inclusă în Anexa III Convenția de la Berna. Pe plan european se consideră a fi o specie în declin numeric, fiind inclusă în categoria SPEC 3

Ordinul Passeriformes: *Sturnus vulgaris* (graur)

Specie parțial migratoare, comună în toate regiunile țării. Este inclusă în Anexa II-2 din Directiva Păsări și Anexa III Convenția de la Berna. Pe plan european este considerată o specie în declin fiind inclusă în categoria SPEC 3

Ordinul Columbiformes *Streptopelia decaocto* (guguștiuc).

Statut european: specie stabilă. Este inclusă în Anexa II-2 din Directiva Păsări și Anexa III din Convenția de la Berna. Specie comună, răspândită în toată țara. Specia prefera zonele antropizate.

Ordinul Passeriformes *Pica pica* (coțofană)

Specie sedentară, comună în întreaga țară. Pentru cuibărit preferă locurile împădurite, iar pentru hrană locurile deschise, terenurile agricole, livezile, pășunile etc. Este inclusă în Anexa II-2 din Directiva Păsări și Anexa III Convenția de la Berna. Pe plan european este considerată o specie stabilă fiind inclusă în categoria NonSPEC.

Precizăm că în amplasamentul proiectului și în imediata vecinătate a acestuia NU au fost observate exemplare ale speciilor cuibăritoare și migratoare.

Menționăm că NU au fost identificate pe amplasamentul proiectului locuri de cuibărit, locuri de hrănire sau de odihnă ale unor specii de păsări pentru care a fost instituit situl ROSPA0073.

Suprafața amplasamentului proiectului este lipsită de vegetație pentru a fi utilizată de speciile de păsări ca loc de hrănire sau de cuibărire.

d) se va preciza dacă proiectul propus nu are legătură directă cu sau nu este necesar pentru managementul conservării ariei naturale protejate de interes comunitar;

Prin implementarea proiectului **ÎMPĂDURIRE 8,00 HA ÎN COMUNA VALEA TEILOR, JUDEȚUL TULCEA** acesta nu are legătură directă cu managementul conservării celor două arii naturale protejate de interes comunitar care se suprapun peste suprafața ce urmează a fi împădurită.

e) se va estima impactul potențial al proiectului asupra speciilor și habitatelor din aria naturală protejată de interes comunitar;

În urma instalării culturii forestiere prin proiectul **ÎMPĂDURIRE 8,00 HA ÎN COMUNA VALEA TEILOR, JUDEȚUL TULCEA** va rezulta un trup de pădure care nu va fragmenta habitatele speciilor din zonă și nu va produce pierderea unor suprafețe ale habitatelor din zonă. Nu vor fi afectate prin implementarea proiectului **ÎMPĂDURIRE 8,00 HA ÎN COMUNA VALEA TEILOR, JUDEȚUL TULCEA** culoarele de zbor ale păsărilor care tranzitează această zonă sau care cuibăresc în această zonă.

Obiectivele de conservare ale ariei naturale protejate de interes comunitar nu vor fi afectate prin implementarea acestui proiect intrucat pe amplasament si in imediata vecinatate nu se regarsesc specii de interes comunitar, statutul de conservare al acestora nu poate fi afectat, nu se reduce suprafata habitatelor si/sau numarul exemplarelor speciilor de interes comunitar.

Integritatea ariei protejate de interes comunitar ROSPA0073 Macin-Niculițel nu va fi afectata de implementarea planului propus deoarece :

- nu se reduce suprafata habitatelor si/sau numarul exemplarelor speciilor de interes comunitar;

- nu se fragmentează habitatele de interes comunitar;
- nu are impact negativ asupra factorilor care determină menținerea stării favorabile de conservare a ariilor naturale protejate de interes comunitar;
- nu produce modificări ale dinamicii relațiilor care definesc structura și/sau funcția ariilor naturale protejate de interes comunitar.

Din analiza aspectelor privind biodiversitatea zonei se poate aprecia că proiectul supus aprobării NU va avea un impact semnificativ negativ asupra factorilor de mediu și în special asupra speciilor de păsări pentru care s-a instituit ROSPA 0073, mai mult decât atât, la o analiză atentă rezultă că pe termen lung impactul va avea un efect pozitiv pentru dezvoltarea economică a zonei în care sunt amplasate ariile protejate.

Măsurile de reducere a impactului

Recomandări/măsuri specifice pentru reducerea efectelor unui posibil impact (posibil doar pe perioada de desfășurare a lucrărilor): lucrările vor fi executate cu personal instruit și sub supravegherea unui diriginte de șantier;

- lucrările se vor executa cu puieti de la pepinierele autorizate iar transportul, manipularea și depozitarea lor, se va realiza fără a afecta mediul înconjurător;
- antreprenorul va respecta întocmai tehnologia de execuție și va lua toate măsurile de protecție a mediului înconjurător;
- se vor folosi utilajelor performante care să aibă asociate niveluri moderate de zgomot; desfășurarea lucrărilor se va realiza etapizat prin grija antreprenorului, astfel încât nivelul de zgomot să fie situat sub limitele maxime admisibile;

f) alte informații prevăzute în legislația în vigoare.

Concluzie

Implementarea proiectului **ÎMPĂDURIRE 8,00 HA ÎN COMUNA VALEA TEILOR, JUDEȚUL TULCEA** „, nu prezintă interes pentru speciile de păsări din **ARIA de protecție ROSPA 0073 – Măcin -Niculișel**

XIV. Pentru proiectele care se realizează pe ape sau au legătură cu apele, memoriul va fi completat cu următoarele informații, preluate din Planurile de management bazinale, actualizate:

1. Localizarea proiectului:

- bazinul hidrografic;
- cursul de apă: denumirea și codul cadastral;
- corpul de apă (de suprafață și/sau subteran): denumire și cod.

2. Indicarea stării ecologice/potențialului ecologic și starea chimică a corpului de apă de suprafață; pentru corpul de apă subteran se vor indica starea cantitativă și starea chimică a corpului de apă.

3. indicarea obiectivului/obiectivelor de mediu pentru fiecare corp de apă identificat, cu precizarea excepțiilor aplicate și a termenelor aferente, după caz.

Semnătura și ștampila
titularului

.....